50-летию присвоения комсомолу имени В. И. Ленина — 50 ударных дней!

ПРОЛЕТАРИИ ВСЕХ СТРАН, СОЕДИНЯЙТЕСЬ!

Смена

НА СТУДЕНЧЕСКОЙ СТРОЙКЕ

ОРГАН ЛЕНИНГРАДСКОГО ОБЛАСТНОГО И ГОРОДСКОГО КОМИТЕТОВ ВЛКСМ

№ 5 (77)

26 ИЮЛЯ 1974 года

Цена 2 коп.

● Боец отряда «Русичи» Светлана Стратиенко. Фото М. Гринберга

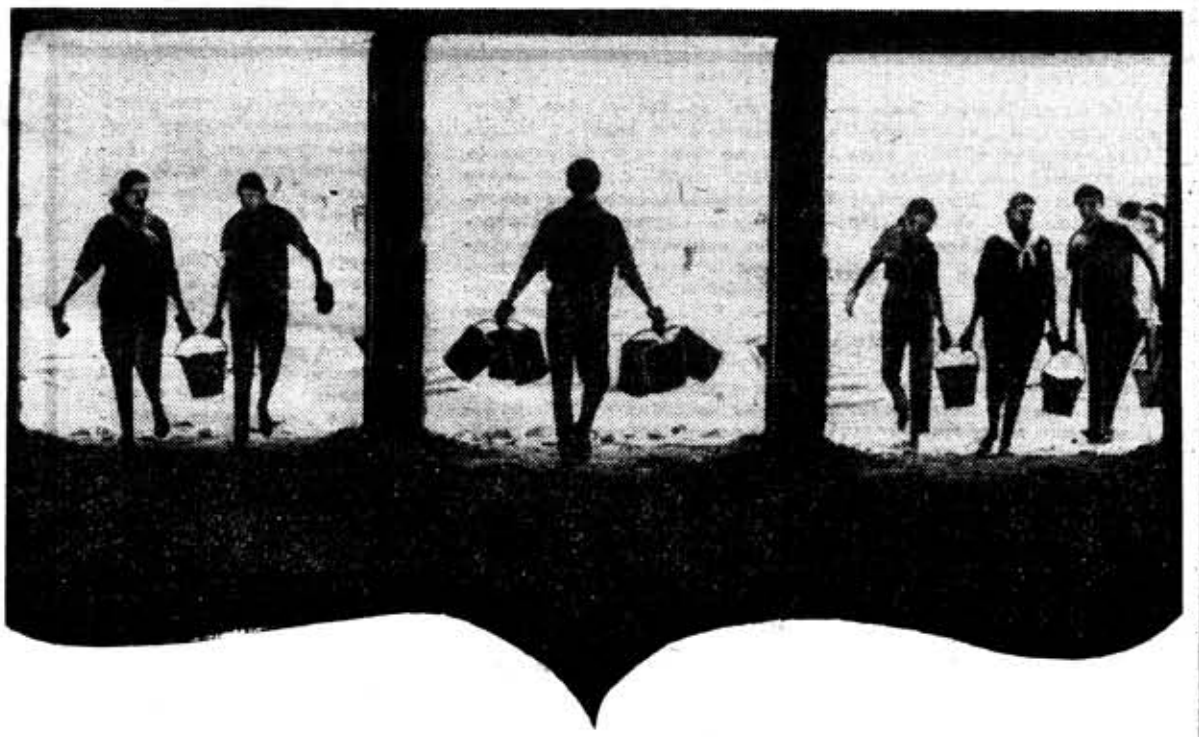

СЕГОДНЯ В НОМЕРЕ:

«Нет, они ничего не строят. Но становится ли от этого их задача менее важной, чем та, которую выполняют отряды строительные?»

РАССКАЗ ОБ ОТРЯДЕ «САНИТАР» — НА

стр. 2

«— Отряд мы решили назвать «Товарищ». Нужно ли объяснять, что из этого следует?»

О ЖИЗНИ БОЙЦОВ ОДНОГО ИЗ ИНТЕРОТРЯДОВ ВЫ ПРОЧТЕТЕ НА

стр. 3

«А кроме того, почему в отряде решили, что социалистическое соревнование может существовать и приносить пользу лишь в идеальных условиях, когда трудностей практически не существует и работа идет сама по себе, как по маслу? Разве не призвано оно как раз решать общими усилиями эти самые трудные вопросы?»

КОРРЕСПОНДЕНЦИЮ О. ТУГАРИНОЙ ЧИТАЙТЕ НА

стр. 6

В ЛЕНИНГРАДСКОМ ОБЪЕДИНЕННОМ ШТАБЕ СТУДЕНЧЕСКИХ ОТРЯДОВ

Бюро штаба Ленинградского объединенного студенческого отряда обсудило вопрос «О работе штабов районных студенческих отрядов «Лужский» и «Кингисеппский» по обеспечению выполнения бойцами отрядов требований охраны труда, дисциплины и санитарии».

Заслушав отчет командиров районных отрядов «Лужский» — А. Почкаева и «Кингисеппский» — С. Мохова, бюро отметило, что штабами этих районных отрядов уделяется необходимое внимание организации в отрядах охраны труда, соблюдению бойцами норм дисциплины и санитарии.

Выполняя постановление бюро Ленинградского объединенного штаба студенческих отрядов «Об обеспечении безопасных условий жизни и деятельности студенческих отрядов города Ленинграда», районные штабы «Лужский» и «Кингисеппский» издали приказы по районным отрядам, предусматривающие проведение необходимого комплекса мероприятий по предупреждению производственного и бытового травматизма. Проверка деятельности районного отряда «Лужский» показала, что штабом проводится планомерная целенаправленная работа по укреплению дисциплины и санитарии в линейных отрядах.

Наряду с этим бюро отметило, что в работе отрядов имеется ряд серьезных недостатков. В районном отряде «Кингисеппский» практически отсутствует система в работе с линейными отрядами, плохо оказывается помощь штабам линейных отрядов в выполнении требований и инструкций, слабо осуществляется контроль за обеспечением безопасных условий труда и быта студентов. В ряде линейных отрядов — «Фосфорит» (ЛИСИ) и «Буревестник» (ЛИВТ) РСО «Кингисеппский», а также в отрядах «Лужский-5» и «Лужский-10» РСО «Лужский» имели место случаи нарушения дисциплины, безопасных условий труда и быта. Имеют место случаи нарушения инструкций о купании и перевозках бойцов отрядов на автомобильном транспорте. В некоторых линейных отрядах РСО «Лужский» и РСО «Кингисеппский» не на должном уровне оформлена документация по технике безопасности. Ряд линейных отрядов РСО «Кингисеппский» прибыл на место дислокации, не оформив санитарных паспортов на лагеря. Штабы отрядов недостаточно уделяют внимания вопросам организации рационального питания бойцов. Это приводит к тому, что калорийность пищи зачастую не соответствует санитарно-гигиеническим нормам.

Бюро отметило, что одной из причин недостатков, имеющихся в деятельности районного отряда «Кингисеппский», является слабая работа штаба в подготовительный период.

По рассмотренному вопросу принято постановление.

• • •

Бюро рассмотрело также вопрос «О работе студенческих отрядов Ленинградской области по достойной встрече 50-летия присвоения комсомолу имени В. И. Ленина». Бюро отметило, что все бойцы студенческих отрядов Ленинградской области встали на трудовую вахту «50-летию присвоения комсомолу имени В. И. Ленина — 50 ударных дней». Смотром трудовой и политической активности бойцов отрядов явилось празднование 12 июля юбилея комсомола и проведение 13 июля трудовой акции «Советская молодежь — патриотам Чили». В день празднования 50-летия на торжественных линейках в отрядах было зачитано Обращение ЦК ВЛКСМ к бойцам Всесоюзного студенческого строительного отряда, в ответ на которое отрядами были приняты дополнительные обязательства и встречные планы по выполнению заданий трудового семестра. На местах дислокации отрядов прошли встречи студентов и местной молодежи с ветеранами партии и комсомола, передовыми рабочими и колхозниками, состоялись конкурсы комсомольской песни, выступали лекторы и агитбригады. 13 июля во всех отрядах прошли митинги солидарности с чилийскими патриотами, на которых были приняты резолюции протеста против разгула реакции и фашизма в Чили, в поддержку борьбы молодежи за мир, социальный прогресс и национальную независимость. Результатом трудовой акции бойцов явилось перечисление в фонд солидарности с патриотами Чили свыше 30 тысяч рублей, заработанных в этот день.

Бюро отметило, что наибольших успехов в подготовке и проведении празднования юбилея комсомола и субботника в фонд солидарности с патриотами Чили достигли районные отряды «Лужский», «Гатчинский», «Фрунзенский». Хорошо подготовились к празднованию юбилея и районные отряды «Выборгский», «Корабел», «Октябрьский».

Вместе с тем бюро отметило, что в районных отрядах «Волосовский», «Невский» и «Карелия» был допущен формализм в проведении юбилейных мероприятий. Не был подготовлен широкий фронт работ к субботнику, отсутствовало праздничное оформление лагерей и объектов, слабо привлекалась местная молодежь, оперативные группы при районных штабах работали инертно и безынициативно.

По рассмотренному вопросу принято постановление.

СТРАННАЯ ПРОБЛЕМА

О „ТБ" и о тебе!

КОМИССАР «Эврики» защищал своих бойцов, как только мог:

— Но ведь хорошие девочки, работают хорошо. И вообще — одни из лучших бойцов отряда.

Комиссар, несомненно, говорил все это искренне, а получалось, что он сам дает отряду характеристику далеко не лестную: если это — лучшие, то чего же тогда ждать от остальных? «Хорошие девочки», откровенно нарушая все инструкции и приказы, отправились купаться.

Девушек отчислили из отряда. Нашлись, конечно, горячие головы, которые поспешили обвинить районное руководство в формализме: за всякими там инструкциями не видят людей, есть ведь исключение из правил! Крутом одни инструкции — шаг ступить негде! Ничего же в конечном счете не случилось, стало быть, можно бы и выговором ограничиться. А раз нет — значит, формалисты!

Странное дело: никому и в голову не придет обвинить в формализме, например, хирурга, в полном соответствии с инструкцией готовящегося к операции. Здесь все ясно: дело касается жизни человека. А о чем, собственно, те же инструкции по технике безопасности? Так, может быть, мы просто не понимаем различия между формализмом и честным, ответственным выполнением своих обязанностей? И пытаемся порой поэтому скрыть свое явное неумение или нежелание заниматься вещами далеко не интересными (но ведь необходимыми же!), пришив им страшный ярлык «формализм»?

Расписался, например, командир отряда «Связь» (РСО «Выборгский») в штабной ведомости за получение талонов по технике безопасности еще в начале июля, а 20 июля вдруг выяснилось, что талонов этих у бойцов его отряда нет и не было. Да и девушки из «Эврики» тоже заверяли собственноручно в соответствующей ведомости, что с «Инструкцией о купании в студенческих отрядах» ознакомлены. Вот только дальше подписей дело не пошло. Мол, «отписано — и с глаз долой!» Так что, возвращаясь к разговору о формализме, остается лишь добавить, что в истории девушек из отряда «Эврика» первостатейными формалистами являются они сами.

В ДАВНИЕ времена жил в Персии царь Джемшид. И была у него волшебная чаша. Подняв ее к лучам солнца и вглядываясь в зеркальное дно, царь мог узнать тайны жизни соседних государств и далеких стран.

Красивая легенда, и лирики, наверное, будут возмущены таким сравнением: волшебная чаша и скучная вещь под названием «техника безопасности». А эта последняя вполне имеет право на подобное сравнение...

Странная это все-таки проблема — техника безопасности. С одной стороны, и проблемы никакой вроде бы нет: не найдется человека, который бы откровенно сказал: «Не нужна она!», а с другой стороны, иногда очень трудно добиться соблюдения правил этой самой безопасности, за которую голосуют вроде бы все.

...На стене висела цепь от бензопилы «Дружба» и, надо признать, очень хорошо вписывалась в интерьер. Что, однако, не помешало комиссии объединенного штаба заинтересоваться ее происхождением. И выяснилась история довольно простая. Пилу бойцы отряда «Каравелла» (РСО «Кингисеппский») раздобыли у кого-то в совхозе — пилить дрова для кухни. Удостоверений у тех, кто работал, не было.

— Ну и что! — встал на защиту своих прав отряд. — Дрова нужны? Нужны! Подумаешь, без удостоверения! И вообще мы сюда работать, понимаете, работать приехали!

Аргумент, который, по мнению некоторых, должен оправдать все нарушения правил техники безопасности. И, надо признать, не только оправдывает, но и вообще смещает акценты: сначала труд, а уж потом охрана этого самого труда. А раз сначала работа, то, стало быть, все остальное ей только мешает.

В том числе и комиссии по технике безопасности. А посему люди искушенные придумывают разные способы «обмануть» эту комиссию. Приходит, например, она на объект, а все бойцы дружно прекращают работу и сидят. А раз сидят — то спрос с них невелик: нарушений-то не видно. Но комиссию такими методами вряд ли собьешь с толку, и выходит, что обманывают в первую очередь себя.

Потому что отряд — это и строгая дисциплина, то есть обязательное и сознательное выполнение всеми бойцами определенных правил. В том числе и правил техники безопасности. А как этого добиться, если в отряде царит этакий игровой азарт: поймают — не поймают! Вряд ли стоит долго объяснять, что это обязательно приводит к распущенности уже не только в отношении «скучной ТБ». Например, в той же «Каравелле», где реакцией на нарушение техники безопасности было «подумаешь», очень тихо и незаметно прошло событие, вполне заслуживающее определения «ЧП»: боец отряда оскорбил пожилую женщину-инструктора. Возмутило это только прораба. Остальные же прошли мимо этого так же равнодушно, как проходили мимо кухни, где их товарищи пилили дрова, нарушая дисциплину.

Неверно было бы утверждать, что с техники безопасности начинается дисциплина. Но это две вещи, тесно связанные, и одна не может существовать отдельно от другой. Вот и получается, что в отношении к этой самой «скучной ТБ», как в волшебной Джемшидовой чаше, отражается жизнь отряда со всеми ее положительными и отрицательными сторонами.

НИ ОДНА инструкция сама по себе задачи не решает. Даже скорее наоборот: ставит эту задачу. Очень правильное «Положение о трехступенчатом контроле по технике безопасности» не избавляет от необходимости думать, как лучше его применить, организовать, словом, от необходимости делать дело. И нет такой инстанции, нет такого человека, который смог бы сделать все от начала до конца. Успех достигается усилиями и стараниями многих. Когда за дело отвечает не только мастер, а каждый боец. Потому что надо это не только мастеру, а каждому лично.

С. ВАСИЛЬЕВА

КАК НАМ СООБЩИЛИ

Из Выборгского района комиссар районного отряда «Выборгский» Владимир ЕРЕМЕНКО:

Бойцы районного отряда приняли решение активно включиться в месячник по подготовке сельских школ к новому учебному году. Каждый взял обязательство отработать 12 часов на строительстве или ремонте школы, ПТУ. 10 августа состоится субботник «Комсомол — сельской школе». На заработанные деньги будут приобретены игротеки, спортинвентарь, пионерская атрибутика, оборудование для кабинетов. Районный штаб объявил конкурс на лучший отряд по шефству над сельской школой. Итоги конкурса будут учитываться при подведении итогов социалистического соревнования, а также при аттестации бойцов отрядов.

Из Лодейнопольского района комиссар РСО «Корабел» Константин БОРИСЕНКО:

«Корабел» — единственный районный отряд в Ленинградской области, сформированный целиком на базе одного института. Девять его линейных отрядов работают на территории Лодейнопольского и Волховского районов, один — в Карельской АССР. Отряд впервые в этих местах, но уже установил неплохие контакты с принимающими организациями, с местными жителями.

Агитаторы проводят цикл бесед под общим названием «Мы из ЛКИ» с демонстрацией фильма о летних туристических походах корабелов, выступают с концертами. Организован консультационный пункт для абитуриентов. В разгаре спартакиада отрядов. В прошлую субботу баскетбольная команда отряда «Одиссей» встретилась с командой Лодейнопольского деревообрабатывающего комбината. Студенты проиграли, но мнение соперников таково: «Корабелы техничны, и противник серьезный».

Из Коми АССР наш спецкор Любовь ЛУКИНА:

Митинг солидарности с народом Кипра прошел в отряде «Потенциал» физического факультета ЛГУ. Участники митинга осудили попытку греческой хунты вмешаться в дела независимого государства и выразили уверенность, что справедливое дело народа победит. Бойцы отряда горячо поддержали резолюцию Совета Безопасности, которая предусматривает прекращение огня на Кипре.

* * *

Отряд «Атлант» Ленинградского технологического института целлюлозно-бумажной промышленности принял к косметическому ремонту одну из школ в Воркуте. Бойцы в свободное от работы время уже провели здесь частичный ремонт классов, полностью оборудовали фотолабораторию, оформили кабинет литературы.

* * *

Бюро добрых услуг открылось недавно в поселке Тимшер Усть-Куломского района Коми АССР. Жители Тимшера могут отремонтировать здесь радиоаппаратуру, сфотографироваться. Их обслуживают бойцы отряда «Феномен» философского факультета ЛГУ: Саша Гусев, Игорь Девятков, Петр Павлов. Каждый день в бюро поступает много новых заказов.

КАК НАМ СООБЩИЛИ

ДЕФИЦИТНАЯ ПРОФЕССИЯ

Вот это больница! Вот уж доподлинно храм медицины: двадцать минут идешь, а все кабинеты, залы, бассейн, душевые... Моим провожатым все здесь давно знакомо, и богатство, предстающее передо мною, показывается с легко угадываемой целью: смотрите, где мы работаем! И смотрю, думая про себя, что, имей я какое-нибудь отношение к медицине, трудиться в этой больнице было бы пределом моих мечтаний... На худой конец мог бы мыть полы и развозить больных по этажам. Впрочем, вот эдак говорить уже нельзя. Потому что мои провожатые — санитары, и мыть полы, доставлять больных, менять им повязки — это их обязанность, значимость которой познается только тогда, когда ты сам санитар.

Нельзя стать хорошим врачом, не познав трудностей ухода за больными. Поэтому санитарная практика вменяется в обязанность студентам всех медицинских вузов. Этот порядок существует уже очень много лет. Однако нынешний год для студентов 1-го Медицинского, Педиатрического и Санитарно-гигиенического институтов — особенный. Этим летом в больницы и поликлиники Ленинградской области выехали студенческие отряды, составляющие Ленинградский объединенный специализированный отряд «Санитар».

Нет, они ничего не строят. Но становится ли от этого их задача менее важной, чем та, которую выполняют отряды строительные? Совсем нет. Более 3000 человек — таков дефицит больниц Ленинграда и Ленобласти в работниках этой очень нужной профессии. Вот почему с таким радушием встречают студентов в медицинских учреждениях. Вот почему так энергично «пробивают» главврачи помещения, кровати, добывают спортивный инвентарь, стремятся во всем помочь отряду.

День последнего моего приезда в Сестрорецкий отряд был семнадцатым днем его работы, днем, когда окончательно уже утрясены все графики и когда, возвращаясь после смены домой, ребята уже могли подшучивать над кем-то из товарищей, впервые попавших в операционную. Теперь никто не вспоминает о том, как нелегко приходилось поначалу, когда ко всему надо было привыкать. А ведь не каждому до сих пор приходилось иметь дело с «настоящими» больными, абстрактные же понятия о человеческих страданиях, оказалось, не очень подходят к тем, кого с максимальной осторожностью приходится переносить из замершей у крыльца хирургии «Скорой».

В первый мой приезд в отряд в уютной приемной отделения нейрохирургии Люда Завольскова восхищалась комфортом, оснащенностью, простором больничных помещений. Но под конец вздохнула:

— Скучновато. Новизну надо обживать: в основном пока мебель переставляем, а хочется чего-нибудь поинтереснее.

«Поинтереснее» — это в палате реанимации, куда она попросилась через несколько дней. Здесь, пожалуй, самые тяжелые пациенты. Значит, и работа самая тяжелая.

— Николай Владимирович, пора Гену переложить.

У больного повреждены шейные позвонки, поэтому задача эта не так проста, как кажется, и врач-анестезиолог Н. В. Барбарин внимательно следит за тем, чтобы не сдвинулась поддерживающая голову скоба, чтобы правильно были подложены подушки и чтобы вся эта сложная процедура не потревожила больного.

Вообще к бойцам «Санитара» здесь относятся очень доброжелательно. Пусть маловат у них опыт, пусть не все пока получается так же гладко, как у тех, кто работает в больнице постоянно, — стремление этих парней и девушек исполнять свои санитарные обязанности безукоризненно, живой интерес ко всему, что делается в больнице, вызывают у сотрудников желание помочь, объяснить все до мелочи. Потому что через 3—4 года это будут уже не «отрядовские» и не «практиканты» — коллеги. И сейчас им доверяют любую работу — вплоть до ухода за тяжелобольными.

Восемь вечера. Конец смены. Игорь Зубаровский и Ефим Данилевич, поглядывая за окно приемной, снимают халаты. Уже не один раз приходилось им в это самое время встречать у крыльца фургон «Скорой помощи» и принимать «экстренного» больного. И оставаться в отделении еще на два-три часа — пока не улягутся первые хлопоты.

...Помощь студентов - медиков уже заслужила благодарные отзывы врачей. В следующем году в зону обслуживания «Санитара» войдут также больницы Петергофа и Зеленогорска.

Т. АНДРЕЕВ
Сестрорецкий р-н

ЖИВОЕ ДЕЛО

КРИТИЧЕСКИЕ ЗАМЕТКИ

ВРЕМЯ близилось к обеду. И девчонки спешили закончить кладку. Иначе мастика — кислозащитная смесь, которой они скрепляли кирпичи, успеет застыть и придется выбрасывать неиспользованные остатки. Ох, уж эта мастика! Сколько хлопот доставляет она второй бригаде отряда «Скиф».

Их основной объект — футеровка оснований под химические емкости. А это — огромные баки весом в 10—12 тонн...

— Можете представить себе, какими крепкими должны быть основания под эти баки, — рассказывает Валя Слобожникова. — До кладки бетонная стенка заливается битумным лаком. Вот это уж «адская» смесь — ребят приходится отмывать всеми существующими растворителями. Девчонки работают попарно — на футеровке стен. Это сама кладка с мастикой и есть. В первые дни мало что получалось. Мы ведь кирпич первый раз в руках держали. И потом сажать его надо было не на раствор, а на мастику — дело особое...

Понемногу овладевают они мастерством каменщиков. Сегодня, например, до обеда Наташа Чекмарева и Оля Саттарова сделали одиннадцать рядов.

— Еще пять — и дневная норма! Эх, только бы мастика хорошая шла. — Наташа нахмурилась, вспоминая, как приходилось выбрасывать по полведра густой и рано застывшей смеси. — А сегодня просто отлично.

Но после обеда им так и не удалось выполнить норму. Обычная история: или компонентов для замешивания не хватает, или смеситель не работает... Мало ли их — этих «случайностей», которые мешают отряду работать ритмично и слаженно.

Весь «Скиф» трудится на строительстве Биохимзавода в Киришах — Всесоюзной ударной комсомольской стройке. Отрядов здесь четыре. И два из них вынуждены были изменить первоначальные условия договора с управлением 304 треста 46 после первых дней простоя.

— Нелегко говорить о выполнении трудовых обязательств, если подводит строительное управление, — рассказывает Саша Тарасов, бригадир второй бригады.— Мы хотим самостоятельно трудиться на объекте. А получается, что кладку завершают на углах, как правило, рабочие управления. Тяжело сравнивать результаты, подсчитывать объемы работ.

Трудно приходится бригаде Петра Павлиди. Есть бетон — хорошо. Нет бетона — дел вроде и много, но ими не займешь всех парней бригады. А бетона не бывает по нескольку дней. Приноравливаются работать в две смены — по вечерам бетона больше...

Еще и еще раз встает вопрос: как выполнять производственную норму при столь лихорадочном и неопределенном графике? Как выполнить взятые обязательства, личные комплексные планы? А их выполнение — дело серьезное. Не случайно «скифовцы» хотели еще и еще раз прикинуть свои возможности на каждом рабочем месте. Но почему-то районный штаб «Куйбышевский» как можно скорей требовал от отряда обещаний, что производственная программа ежедневно будет выполняться на столько-то процентов, рацпредложений будет подано столько-то, материалов будет сэкономлено столько-то. Буквально на третий рабочий день.

В общем, срочно требовалось составить личные комплексные планы. Любой ценой. По образцу из «Сборника руководящих документов и материалов по деятельности студенческих отрядов».

Сборник этот выдан был во все линейные отряды еще перед выездом на места дислокаций. Но содержащийся в нем образец комплексного плана был составлен прежде всего с целью показать бойцам, что они могут выбрать для себя, принимая обязательства. Именно выбрать, но не принимать бездумно все пункты подряд как обязательные. Например, в производственной деятельности выполнение задания может сочетаться с таким пунктом, как экономия строительных материалов или внесение рационализаторских предложений. В общественно - политической — прочитать столько-то политинформаций или лекций. Именно так, кстати, и хотят понимать обязательства бойцы.

Однако «отклонения» от нормы произошли довольно быстро: при составлении обязательств районного отряда «Куйбышевский». Они оказались «готовыми» раньше, чем поступили конкретные предложения и обязательства от линейных отрядов на рабочий период. Штаб объясняет подобную систему тем, что примерные обязательства «спускаются» районному отряду «сверху». И еще от штаба требуют отчетности.

Но одно не противоречит другому: общие мероприятия определяются в объединенном штабе, а конкретизируются именно в линейных звеньях. В данном же случае для районного штаба не играло роли, когда именно принимались личные обязательства бойцов, насколько они конкретны и реальны в выполнении.

А бойцу отряда «Скиф» или «Монолит» как раз не безразлично, составит он комплексный план сразу по приезде, не начав еще работы, не зная еще своих возможностей, или несколько дней спустя, когда будет определен совершенно точно фронт работ и бойцы будут знать, что сможет сделать на своем рабочем месте каждый. И было бы абсурдно требовать от первокурсника, выехавшего на стройку впервые, еще никогда не державшего в руках ни лопаты, ни мастерка, уже готовых решений и обещаний, не дав ему времени для того, чтобы хоть просто присмотреться к стройке.

И второе — социалистические обязательства как реальный план действий не «спускаются» сверху. Они складываются, суммируются из обязательств линейных отрядов. Основу обязательств отряда составляют обязательства бригад. А бригадные обязательства складываются из личных обязательств бойцов. Именно так, а не иначе. Мы опираемся на труд и обязательства конкретных людей, бойцов отрядов: 50 или 500 их — в данном случае неважно. Только они, бойцы, составляют районные отряды, только их дела представляют дела отрядов во всей полноте, конкретности и реальности. Только из труда каждого из них складывается результат общего дела. А значит, и перспектива этого дела должна складываться именно из планов, наметок каждого, а никак не наоборот.

Разумеется, для районного отряда должны быть (и устанавливаются!) контрольные рубежи, определяется решением «сверху» плановый объем работ, которые отряд должен произвести. Только это отнюдь не значит, что при плане освоения, допустим, в 500 тысяч рублей и численности отряда в 500 человек личные обязательства каждого может составить районный штаб, с помощью нехитрых арифметических действий определяющий, что на каждого получается ровно по тысяче. Таким образом можно добиться единственного: свести на нет инициативу бойцов. Контрольные цифры — это заданная цель, рубеж, к которому следует стремиться, но никак не делимое для арифметических упражнений на уровне знаний, запомнившихся еще с третьего класса начальной школы.

Если всего этого не понимать, совершенно закономерно будут происходить курьезы, такие, например, как и произошли в «Куйбышевском» с планированием рационализаторской работы. Сначала на уровне районного штаба решили, сколько рацпредложений неплохо бы подать в ходе трудового семестра, а потом, не мудрствуя лукаво, поделили полученную цифру между отрядами «поштучно». Так же, кстати, обошлись и с планированием экономии материалов...

Нет ничего удивительного в том, что искаженное понимание существа социалистического соревнования прослеживается дальше практически на всех уровнях в районном отряде. Вот что говорят о соревновании в отряде «Скиф»:

— Всерьез говорить о социалистическом соревновании можно лишь в том случае, если отряд в полной мере и бесперебойно обеспечен фронтом работ. Про наш отряд этого не скажешь. Так что требовать с нас многого нельзя. Однако нельзя утверждать, что соревнования у нас вовсе нет. Когда есть возможность, то соревнуемся: кто больше, быстрее, качественнее выложит стенку, например. И ребята волнуются, помогают друг другу. В общем, стараются, когда дело есть...

Это слова мастера отряда Саши Погоньева.

Однако социалистическое соревнование бригад — понятие неизмеримо более широкое, чем простая состязательность. Оно включает в себя взаимопомощь в работе и борьбу за качество, за экономию, за повышение производительности труда, и рационализаторскую работу, и общественно - политические дела.

А кроме того, почему в отряде решили, что социалистическое соревнование может существовать и приносить пользу лишь в идеальных условиях, когда трудностей практически не существует и работа идет сама по себе, как по маслу? Разве не призвано оно как раз решать общими усилиями эти самые трудные вопросы?

Здесь же все до боли просто и подозрительно утилитарно: состязайся себе как на беговой дорожке, но еще и обязательно при отсутствии ветра и дождика.

Мне показалось, что в «Скифе» от такого подхода уже начинает страдать дело. Так что есть о чем подумать штабу отряда и особенно его комиссару Леве Сыркину. Подумать, кстати, и о том, что личные комплексные планы бойцов отряда, похожие как братья-близнецы, — это плохо. Что оформление лагеря — это не только плакаты, выданные районным штабом, не только стенды на извечные и давно «обкатанные» темы...

Нельзя, конечно, сказать, что в отряде дела обстоят плохо. Ребята там боевые, энергичные, работящие. Трудиться они любят и хотят. Но обязательно ли, если не гладко, вставать в позу обиженных и говорить: «Раз уж нет работы такой, как мы хотим, если не выполняются условия договора, то не требуйте с нас многого, ведь соцсоревнование — это прежде всего работа...»?

Да, работа. Но еще и обеспокоенность ее организацией, стремление к тому, чтобы организовать ее наилучшим образом. И позиция человека, ждущего, когда по мановению волшебной палочки все само собой образуется, — это позиция всего лишь наблюдателя, а никак не активного участника общего дела.

Кроме того, нельзя говорить, что соцсоревнование — это одно, а жизнь отряда — несколько другое. Оно и есть часть отрядной жизни. За ним стоят очень конкретные, очень взаимосвязанные человеческие отношения, взгляды людей на жизнь, чувства. И когда соцсоревнование неверно трактуется отрядным руководством, не стоит удивляться тому, что и бойцы пусть по-своему, но тоже видят его несколько не так. И получается, что сегодня одна из девушек обещает «активно участвовать в общественно - политической работе» (общая формулировка— не правда ли?), а завтра она отказывается выполнить совсем маленькую и достаточно конкретную просьбу комиссара. Не хотелось ей шить повязки для дежурных или устала, в общем, отказалась и с видом невинной жертвы пошла выполнять наряд вне очереди. Вот отношение к общественному делу бойца, который считает возможным от него категорически отказаться, и руководителя, который находит оправданным применение в общественных делах прямого административного воздействия. А чем же тогда остается заниматься бойцам отряда на комсомольских собраниях? Разве не комсомольская организация осуществляет контроль выполнения социалистических обязательств? Безусловно, именно она. Но здесь все слишком запуталось.

Мне не хотелось бы морализировать. Скажу одно: социалистическое соревнование не идет само по себе, не живет отдельной, какой-то своей жизнью. Оно определяет суть человеческих взаимоотношений в отряде. Оно органично вливается в его жизнь, оно же его жизнь и характеризует. И ни в коем случае нельзя, говоря о нем, рассматривать обособленно выполнение производственной программы и общественно - политические мероприятия, организацию работы на объекте и организацию внутриотрядной жизни. Потому что соревнование — это и работа, и общественно - политическая деятельность, и внутриотрядная жизнь.

Разумеется, есть объективные причины, мешающие выполнению трудовых обязательств. Но мешает бойцам «Скифа» еще и собственная их покорность перед лицом обстоятельств.

Социалистическое соревнование — это не только работа, заработная плата, тонны и погонные метры. Это еще и еще раз человеческие взаимоотношения, размышления о самой сути доверенного тебе дела, ответственность за него.

О. ТУГАРИНА
Киришский район

КАК НАМ СООБЩАЮТ

Из Гатчинского района комиссар РСО «Гатчинский» Юрий КАВЕРИН:

22 июля на мемориальном кладбище города Гатчины состоялся митинг, посвященный памяти воинов, погибших в годы Великой Отечественной войны. В нем приняли участие 360 бойцов районного отряда, ветераны войны, комсомольцы города.

* * *

20 июля бойцы районного отряда провели воскресник по заготовке кормов. Заготовлено 800 тонн сена.

Из отряда «Вузстрой» комиссар отряда Александр НОСАЧ:

Отряд «Аврора» Ленинградского института культуры имени Н. К. Крупской два дня назад дал концерт в тресте 101 Главленинградстроя. В День Военно-Морского Флота он выедет в Сестрорецк с концертом для моряков. В составе отряда — лауреаты конкурса «Весенний ключ» 1973 года, Всесоюзного конкурса артистов эстрады.

Из Всеволожского района комиссар РСО «Всеволожский» Михаил ТРИБЕЛЬ:

На прошлой неделе линейные отряды «Солнечный», «Алмаз» (оба — Ленинградского механического института) и «Ладога» (Всеволожского сельскохозяйственного техникума) вместе с местной молодежью провели субботник. Прополото 4 гектара турнепса. С бойцами отрядов на полях работали представители Всеволожского горкома ВЛКСМ и районного штаба.

Из Приозерского района начальник штаба РСО «Карелия» Алла ТАРАНЧУК:

По итогам второй декады на первое место вышел отряд «Ладога» (Ленинградский политехнический институт). План 20 дней он выполнил на 145 процентов.

КАК НАМ СООБЩАЮТ

ОБРАЩЕНИЕ

бойцов районного студенческого имени Героя Советского Союза И. А. Киргетова отряда «Гатчинский» ко всем бойцам студенческих отрядов Ленинградской области

XVII съезд ВЛКСМ дал высокую оценку роли студенческого комсомола в общественно-политической жизни страны, объявив ударной комсомольской стройкой мелиорацию и сельское строительство в Нечерноземной зоне РСФСР, определив студенческое строительное движение как яркую патриотическую черту советской молодежи.

На декабрьском (1973 г.) Пленуме ЦК КПСС, в своей речи на XVII съезде ВЛКСМ тов. Л. И. Брежнев поставил новые задачи перед Ленинским комсомолом.

Сегодня на первый план выступает задача повышения темпов развития экономики, эффективности производства, роста производительности труда, существенного улучшения всех качественных показателей работы.

Третий трудовой семестр — это наш конкретный вклад в успешное выполнение заданий четвертого определяющего года девятой пятилетки.

Работа студенческих отрядов должна с новой силой продемонстрировать стремление студенчества активно участвовать во всенародном соревновании под лозунгом «Дать продукции больше, лучшего качества, с меньшими затратами».

Каждый боец, каждая бригада, каждый отряд должны сегодня работать лучше, чем вчера, бороться за отличное качество работы.

Сейчас социалистическое соревнование за качество продукции вступает в решающую фазу.

Мы, бойцы районного отряда «Гатчинский», обращаемся ко всем студентам-строителям Ленинградской области с призывом:

— развернуть в студенческих отрядах движение за высокое качество работы, определять в районных отрядах лучшие по качеству выполнения работ студенческие объекты;

— соблюдать режим экономии, бороться за сокращение сроков строительства, шире внедрять бригадный подряд на объектах, бороться за звание лучшей бригады, добившейся наибольшей экономии;

— принимать активное участие в рационализации и изобретательстве, внедрении новой техники, объявить в районных отрядах конкурс на лучший коллектив рационализаторов;

— организовать соревнование за мастерство, проводить в линейных отрядах конкурсы бойцов за звание лучший по профессии.

Комсомольцы! Студенты-строители!

Включайтесь в социалистическое соревнование за рост эффективности общественного производства, выполнение исторических решений XXIV съезда КПСС.

Под знаменем марксизма-ленинизма, под руководством Коммунистической партии мы пойдем вперед — к новым победам, к коммунизму.

Обращение обсуждено и единогласно принято на отрядных собраниях РСО «Гатчинский»

ОТРЯД «МЫСЛИТЕЛЬ»

● У Алексея Соколова и Сергея Кима, Андрея Ермака и Игоря Зинова работа на крыше.

● Сергей Федоров и Александр Буланцев настилают полы свинарника.

● Здесь командует бригадир Евгений Марнов.

Фото-летопись стройки

● РЕПОРТАЖ М. ГРИНБЕРГА, НАШЕГО СПЕЦКОРА

ОТРЯД «РУСИЧИ»

● Люда Мельник всегда, даже в трудную минуту, улыбается.

● Наше дело — носилки, да лопата.

● Еще пять минут — и машина с бетоном разгружена.

Саша Плюснин и Женя Гончаренко подготавливают бетонное основание под полы.

● Бригадир Женя Рогозенков.

● Дмитрий Гордеев и Олег Чечинский в ответственный момент закладки фундамента.

● Бойцы трудятся на строительстве корпуса больницы.

ОТРЯД «СИВЕРСКИЙ»

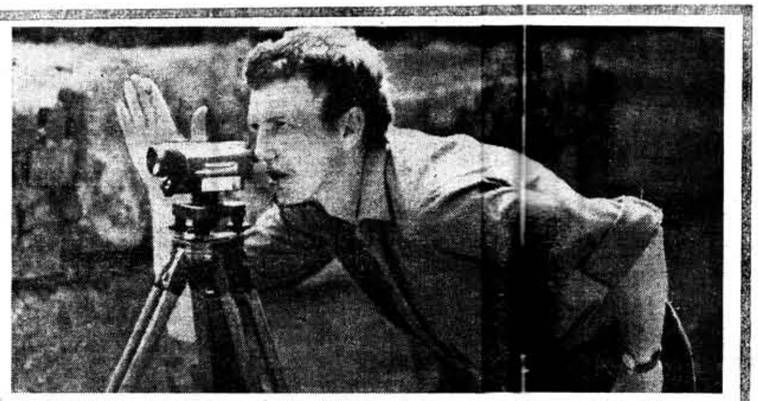

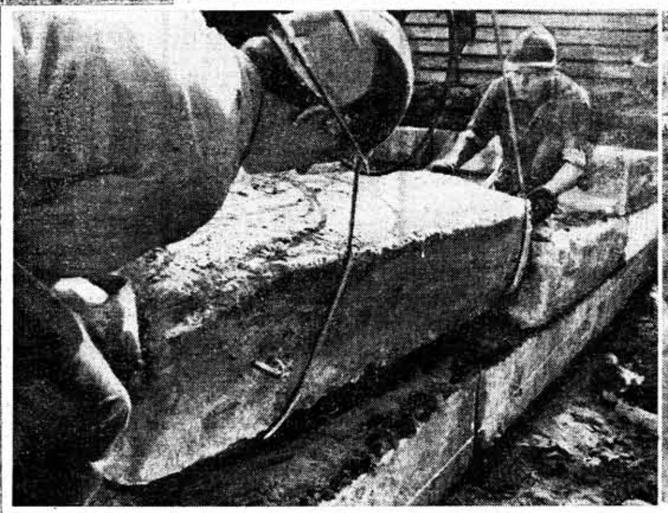

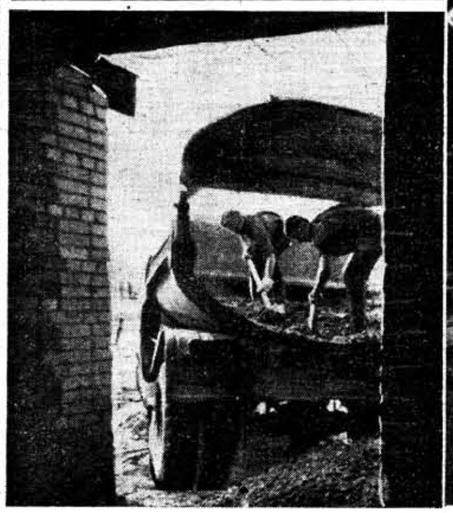

РАДОСТЬ НОВЫХ ВСТРЕЧ

Вот уже десятый год в Ленинградский университет летом приезжают американские студенты. Здесь они совершенствуют свое знание русского языка, знакомятся с жизнью советской молодежи.

Недавно наши гости побывали в студенческих интеротрядах. Бойцы отрядов рассказали о том, как у нас проходит третий трудовой семестр.

В эти дни у нас в Польше побывал Леонид Ильич Брежнев, в приграничных городах состоялись совместные митинги советско - польской дружбы, а польские студенты, работающие в стройотрядах, вместе с советскими друзьями провели вечера дружбы.

Состоялся такой вечер и у нас. Интерклуб Кировского района Ленинграда принимал польских и советских студентов интеротряда «Водник» Ленинградского института водного транспорта и «Балтику» Ленинградского института холодильной промышленности. Анджей Пустовка, боец нашего отряда, рассказал о том, какой путь прошла Польша за эти годы. Он сказал, что социализм является для Польши единственной дорогой, ведущей к счастью, к лучшему завтрашнему дню.

Два года назад между Ленинградским горкомом комсомола, Гданьским горкомом Союза социалистической молодежи Польши и Ассоциацией польских студентов в Ленинграде был заключен договор о сотрудничестве. Являясь членом обкома Социалистического союза польских студентов, я принимаю участие в совместных акциях советской и польской молодежи. Формы нашего сотрудничества очень разнообразны. Это и общее участие в школах научно - технического творчества, и конференции по проблемам международного молодежного движения, и общественно - политическая практика студентов, где предусмотрен обмен группами, работающими в летнее время в стройотрядах.

В этом году, например, в ленинградских отрядах работает 55 студентов из Гданьского университета. В том числе и мы, бойцы «Водника». Наш отряд занимался дренажными работами, а теперь мы штукатурим стены, бетонируем полы. Профессионально орудует мастерком Уршуля Винницка, снискавшая уважение всех. Впрочем, все работают хорошо, и начальник участка нами доволен.

Сама я с охотой бываю в Советском Союзе. Еще раньше успела ознакомиться с сибирскими городами Братском и Иркутском, посетила Клайпеду, Москву и Минск. И когда появляется возможность, с радостью еду сюда, чтобы вновь встретиться со своими старыми друзьями и обрести новых.

Скоро закончится наша работа в отряде «Водник», и, посетив Москву, Тбилиси, мы уедем из Советского Союза, увозя самые хорошие и теплые воспоминания о совместной работе, о вечере дружбы, где русские пели «Катюша» на трех языках, и радость от новых встреч.

Эва ЮРЬЕВА,
бригадир интеротряда «Водник», член бюкома ССПС, студентка Гданьского университета

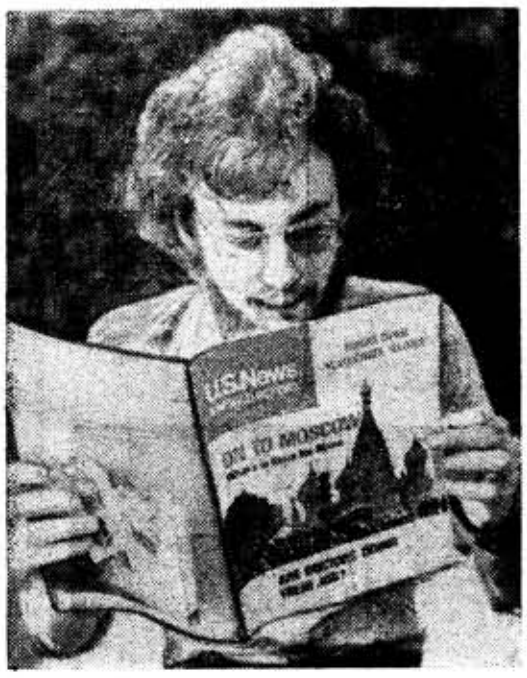

● Стефен Лупински (Вашингтонский университет).

● Соло на гитаре исполняет боец интеротряда «Товарищ» Ополлони Карл-Хайнц, студент Высшей школы киноискусства в Потсдаме (ГДР).

● Группа американских студентов среди бойцов интеротряда. Томас Кистэр из Миннесотского университета сказал: «Встреча со студентами очень понравилась. Хотелось бы поработать 2 месяца в таком отряде. Может быть, целый год похож на этот день — слишком много впечатлений».

● В кафе интеротряда «Товарищ».

— О, русский самовар! Очень интересно! — восклицает Лиля Лоханько из Дугласского колледжа.

Фото Ю. Теслева

«ТОВАРИЩ»

Вечером, после работы, собрался весь отряд. Слова попросил бригадир Сергей Яковлев:

— Есть предложение. Нужно вместе подумать.

Уже через час появилось это обращение: «Мы, бойцы интернационального отряда, в трудовом семестре определяющего года девятой пятилетки обязуемся выполнить производственную программу пятидесяти дней за сорок».

В личном комплексном плане каждый из бойцов отряда еще раньше, как говорят, не сговариваясь, сделал такую запись: «Перевыполнять ежедневное производственное задание на 25%». Но есть еще — а это тоже немаловажно — и такие записи: «Обязуюсь оказывать помощь отстающим по бригаде» (Дмитрий Латев, боец), «Обязуюсь повсеместно помогать товарищам по отряду» (Мариз Арнальдо Котна, боец). А в общих социалистических обязательствах, например, третьей бригады записано так: «Взаимопомощь и товарищескую поддержку каждому члену бригады считать своим первостепенным долгом».

Комиссар Лена Хохуля говорит:

— Отряд мы решили назвать «Товарищ». Нужно ли объяснять, что из этого следует?

...«Товарищ» уезжал из Ленинграда поздно вечером.

В пути скучать было некогда. Кто-то предложил объявить конкурс на лучшую стенгазету, и все дружно принялись за работу: кто рисовал, кто сочинял — дело нашлось для каждого.

Так вот в пути и знакомились.

Хоан Нгок Тхинь, вьетнамец, взял в руки мандолину.

С пяти лет Хоан начал играть сам. И с тех пор мандолина всегда была с ним. Как винтовку, он носил ее за плечом в войну, прижимал к земле, укрыв своим телом, когда раздавался свист пули.

За песнями и разговорами, веселыми состязаниями и конкурсами время в пути прошло незаметно, и, когда по вагонам пронеслось: «Подъезжаем к Сыктывкару», некоторые даже вздохнули: «Уже...».

Небольшое село Зеленец, ставшее знаменитым на всю страну благодаря своей стройке, раскинулось среди могучих лесов. Строительство свиноводческого комплекса, расположенного здесь, ЦК ВЛКСМ объявил Всесоюзной ударной.

Уже на следующий день после приезда отряд вышел на объект и доказал, что не уступит профессиональным строителям ни в мастерстве, ни в скорости.

4 июля, первый рабочий день, стал днем рождения отряда «Товарищ».

...Кто хоть раз был в стройотряде, знает, что значит «идет бетон». Не нужно было объяснять это и бригаде Юрия Лобенского. Поэтому, когда к концу рабочего дня подошли три автомашины с бетоном, в ответ на вопрос бригадира: «Ребята, сделаем?», бригада дружно взялась за лопаты.

Мариз Арнальдо Котна, член бригады Лобенского, который приехал из Латинской Америки, говорит, что именно на студенческой стройке он в полной мере ощутил реальное воплощение закона, по которому живут советские люди: человек человеку — друг, товарищ и брат.

Сам он родился в Рио-де-Жанейро в довольно состоятельной семье. Отец Арнальдо—врач-психолог, мать—учительница. Но когда у отца нет практики, он превращается в простого рабочего—садится за баранку машины и развозит к месту назначения различные грузы. Врач за баранкой — в его стране это воспринимается как вызов обществу. И в определенных кругах отца за это осуждают. Зато он, Арнальдо, после школы продолжил линию отца именно на этом шоферском поприще.

В нашей стране Арнальдо уже третий год.

Он один из активистов Ленинградского энергетического техникума, и на стройке не остался в стороне от общественной работы. Его единогласно избрали здесь председателем совета дружбы отряда. А в бригаде говорят, что, несмотря на свой маленький рост, Арнальдо работает за двоих.

Впрочем, это можно сказать о каждом бойце отряда «Товарищ».

Болгарская девушка с совсем русским именем и фамилией— Таня Владимирова — говорит, что в Советском Союзе, который она считает своей второй родиной, у нее появилось, пожалуй, больше друзей, чем осталось в Болгарии.

...Когда уезжали, они дали друг другу обещание встретиться через пять лет в Москве на Красной площади. Это было летом 1970 года в «Орленке»— пионерском лагере на берегу Черного моря. Таню Владимирову послали в «Орленок» в числе шести лучших болгарских школьников.

Тогда она еще не знала, что через год будет учиться в Советском Союзе.

На штормовке у бойца отряда «Товарищ» Тани Владимировой эмблема Ленинградского электротехнического института имени В. И. Ульянова (Ленина), она студентка 2-го курса ЛЭТИ.

Студенческий строительный отряд Таня представляла подобным молодежным бригадам в Болгарии. Школьницей Таня не раз выезжала в их составе помочь хозяйствам в уборке овощей. Но это была работа под присмотром, так сказать, старших, учителей. Таня и не предполагала, что ССО — это настоящая коммуна, где все решает отряд, голос большинства.

А на 1975 год у Тани назначены теперь две встречи: одна с «орлятами» на Красной площади в Москве, другая — на студенческой стройке.

Таня пока не знает, где именно состоится это второе свидание, она знает только, что оно обязательно состоится, потому что точно решила поехать в ССО следующим летом. И еще потому, что она уверена: настоящие друзья не могут не встретиться снова.

Л. ЛУКИНА

Коми АССР

НЕ ОТКЛАДЫВАТЬ НА ЗАВТРА

● СТУДСТРОЙ — СЕЛЬСКОЙ ШКОЛЕ

МЕСЯЧНИК «Комсомол — сельской школе» начался 25 июля. Мы побывали в одном из линейных отрядов Ленинградского кораблестроительного института «Колумб» за неделю до начала месячника.

Деревня Ребовичи, где стоит отряд, маленький лесозаготовительный пункт Оятского леспромхоза. В производственной программе—строительство бани, моста, котельной, жилого дома...

Немногим более двух недель прошло со дня приезда, а ребята уже успели заготовить для школы на зиму дрова, сделать волейбольную площадку, прикидывают, где разбить футбольное поле. В детском саду отремонтировали летний домик, в котором малыши прячутся от дождя.

...Первоклассница Леночка пришла на концерт студентов. Веселый дядя рассказал забавную и грустную историю о собачке Жучке. Девочке она так понравилась, что на другой день, осмелившись, она пришла в отряд с просьбой рассказать ее еще раз. Потом сама спела. В последующие дни Лена приходила уже не одна, а с подругами. Так зародился лагерь-спутник. Повариха отряда Ольга Пронина — в институте она ведает сектором по работе со школьниками — вместе с подругами Ларисой Татарской и Таней Черновой рассказывают детям сказки, выдают книги, разучивают песни. В планах — взять ребят на экскурсию в мастерские петровских времен в соседней деревне Алеховщина. И еще — ребята хотят включить в свою агитбригаду сольное трио малышей.

Вроде бы легко получается все у «колумбовцев». Причина этой «легкости» — ребята занимаются школой, детьми почти каждый день. Группы по три—пять человек работают по вечерам в школе, детском саду. Хотя и довольно равнодушно встретили студентов в конторе леспромхоза —не хотели сначала выдать доски, нужные для ремонта, да и школьные хозяйственники особой инициативы не проявляли,—но ребята сами занялись тем, что требовало рук.

А вот в отряде «Корвет» того же института ждали «мероприятия». Наметили на воскресенье покраску полов в школе, но «вдруг» объявили воскресник по уборке сена — и все сорвалось. Вокруг школы — развороченные, ждущие рук клумбы. То, что «колумбовцы» делают походя, для «Корвета» — событие, которое еще нужно организовать.

Два месяца работы отряда — не такой уж большой срок. Хорошо, что мы все четко спланировали на этот период, разложили по полочкам. Но это не значит, что если месячник, то надо втиснуть в него мероприятия «от и до».

Любая шефская работа — пристальное, каждодневное внимание к подшефным.

А. ЕМЦОВ

В город Светогорск Выборгского района прибыл строительный отряд «Восток», состоящий из студентов юридического факультета Ленинградского университета имени А. А. Жданова и учащихся ПТУ № 68 Ленинграда. Отряд работает в СУ-21 «Главвапстроя» на реконструкции Светогорского целлюлозно-бумажного комбината.

С первых дней бойцы отряда активно включились в дело. Об этом можно судить хотя бы по тому, как работает бригада Владимира Закордонских, занятая на благоустройстве территории новостройки в микрорайоне у дома № 5 по ул. Коробицина и дома № 2 по ул. Спортивной.

Члены бригады трудятся с огоньком, и хоть в основном работы ведутся вручную, лопатами, но дело продвигается быстро, и территория меняет свой вид буквально на глазах. Когда смотришь на этих молодых людей, на их самоотверженный упорный труд, то невольно напрашиваются слова благодарности, испытываешь самые добрые чувства к ним.

Пройдет время, уедут эти юноши и девушки, но жители Светогорска долго будут поминать их добрым словом.

По поручению жильцов дома № 5 по улице Коробицина города Светогорска

Н. КАЛИНИН

СПАСИБО!

НЕДЕЛЯ В ПИСЬМАХ

ЗА ЭТУ НЕДЕЛЮ РЕДАКЦИЯ ПОЛУЧИЛА 23 ПИСЬМА

КАК НАМ СООБЩИЛИ

Из Ломоносовского района комиссар РСО «Балтика» Владимир ГИЛЯРОВ:

22 июля в районном отряде был проведен единый лекционный день в двух крупнейших совхозах района — «Спирином» и «Кронштадтском». Цель этого мероприятия — наиболее полное и эффективное использование сил лекторских групп линейных отрядов, более широкий охват местного населения агитационно-пропагандистской работой.

В этот день на фермах, в полеводческих бригадах, в мастерских, красных уголках и клубах совхозов силами лекторских групп семи линейных отрядов было прочитано 42 лекции. Лекторы были тепло встречены рабочими и служащими совхозов. Самую высокую оценку получили лекции Ольги Соловьевой (ССО «Фотон» — «Материалы XVII съезда ВЛКСМ»; Александра Дубиова (ССО «Импульс») — «Советская молодежь на стройках девятой пятилетки»; Александра Щербакова (ССО «Буревестник») — по международному положению.

В районном отряде планируется проведение еще двух подобных дней.

ЖИВЕМ В КОМАРИНОМ КРАЮ

Легко ли представить себе полчища комаров? В поселке Вуктыл Коми АССР они стали частью повседневной жизни студентов. Бойцы нашего отряда «Смена» (Политехнический институт) теперь только смеются: «Комары нам строить и отдыхать помогают». И правда — невозможно стоять на участке без дела: закусают. А когда топором машешь, орудуешь пилой или лопатой— легче. Так что простоев мы не любим, работаем с аварти.

Отряд наш в 110 человек трудится на благоустройстве поселка. Строим баню, делаем забор, прокладываем дренажные трубы. В конце каждой недели подводим итоги соцсоревнования. Каждый день на самом почетном месте в лагере вывешиваются фотографии лучших бойцов. Благодаря нашим художникам Семену Беленькому и Татьяне Ликас лагерь наш выглядит очень нарядным и веселым. Главное место в оформлении занимает, конечно, строительная тематика: карикатуры, шуточные плакаты, песни, стихи и даже целые поэмы мы посвящаем работе. И еще своему коварному соседу — комару.

Каждое воскресенье в отряде проходят вечера отдыха. Заботу о таких вечерах взяла на себя наша агитбригада. В первое воскресенье — день открытия лагеря—она показала нам веселую эстрадную программу. На следующее выступление повлияли опять же комары: не давали они артистам спокойно стоять на сцене, читать, например, стихи или петь. Нужен был темп, постоянное движение. В конце июля и в августе агитбригада покажет новую композицию по стихам А. Вознесенского. Мы запланировали и вечер сценок из отрядной жизни, готовим программу «Как важно быть серьезным». А в общем, мы очень довольны и работой, и тем, как живем здесь.

И. БАЕСЬ,
боец ССО «Смена»

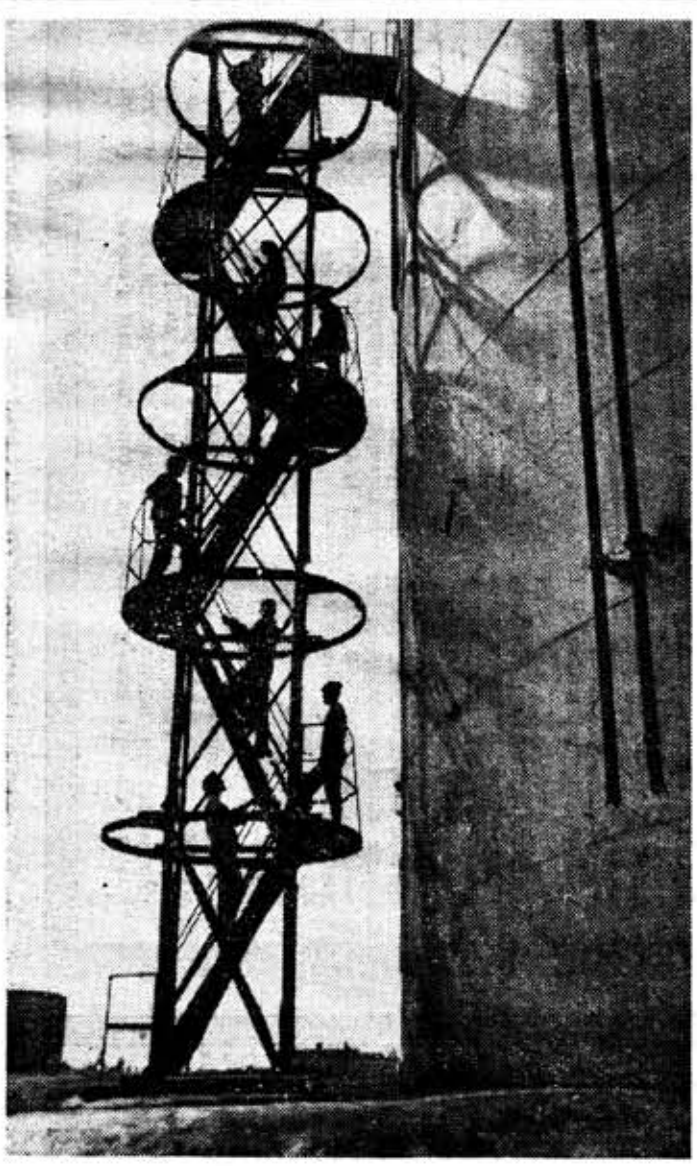

Но как не просто строить
эти стены!
И так порой работа нелегка,
Что кажется — к концу
рабочей смены
Ты ощущаешь тяжесть
мастерка.

Когда работу кончит здесь
бригада,
И встанет дом огромен
и высок,
Как самую почетную награду
Пусть мне подарят
этот мастерок.

Лариса ПОЗИНА

ТРУДОВОЙ ВКЛАД СТУДЕНТОВ

СОФИЯ. Торжественной церемонией на берегу Дуная близ первенца болгарской атомной энергетики — Козлодуйской АЭС начался летний «трудовой семестр» болгарских студентов. В студенческих отрядах будут работать в этом году десятки тысяч юношей и девушек из всех учебных заведений страны. Головной, крупнейший среди них—отряд Софийского университета.

Наши бригады, рассказал корреспонденту ТАСС секретарь комитета комсомола университета Ч. Кьосев, будут работать на предприятиях перерабатывающей промышленности, на строительстве студенческого городка в Софии, Девненского комплекса сложных химических удобрений, а также в интернациональных бригадах, объединяющих представителей братских социалистических стран.

Ежегодно болгарские студенты выезжают трудиться на предприятиях и стройках в Советский Союз и другие государства социалистического содружества. В этом году только из Софийского университета в СССР выехали 50 студентов, а из Советского Союза в НРБ прибыл первый студенческий поезд.

БЕРЛИН. Заводы и фабрики, строительные площадки городов и сел ГДР получили хорошее пополнение — на помощь рабочим пришли добровольцы из студенческих строительных бригад. У студентов страны начались летние каникулы, и многие юноши и девушки решили принять участие в трудовом семестре.

Более 30 тысяч активистов Союза свободной немецкой молодежи добровольно вступили в студенческие бригады, созданные в 1966 году по примеру советских комсомольцев. Примерно половина из них будет занята этим летом на строительстве жилых домов. Многие студенты изъявили желание поехать на работу в деревню.

Большая группа студентов ГДР отправляется в Советский Союз на строительство Байкало-Амурской магистрали.

БЕЛГРАД. Во многих районах Югославии подняты флаги молодежных строек. Отовсюду поступают вести о том, что юноши и девушки работают с большим подъемом, намного перевыполняют свои нормы.

Одна из крупнейших строек раскинулась в живописной долине реки Сутьески, названной долиной героев в память о мужестве и героизме, проявленных здесь югославскими партизанами во время боев в 1943 году с численно превосходящими частями фашистских захватчиков. Сейчас молодежь в этом историческом месте занимается реконструкцией шоссе, благоустройством мемориального и спортивного комплексов. Все восемь бригад заслужили звание ударных.

По-ударному трудится молодежь и на других стройках. Близ границы двух республик— Черногории и Сербии молодые энтузиасты прокладывают железную дорогу Белград — Бар, в Сербии — возводят защитные насыпи на берегах рек Сава и Морава, в Хорватии — участвуют в благоустройстве мемориального комплекса в Ясеновце.

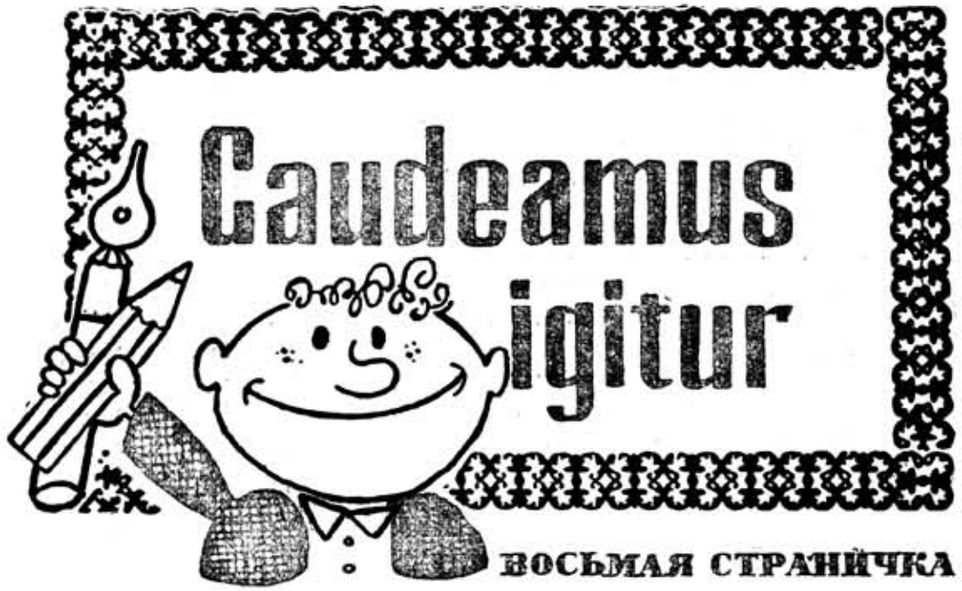

● ЗАМЕТКИ ЛИТЕРАТУРОВЕДА

«Не ложись на лом!»

Я РАЗМЫШЛЯЮ о судьбах мировой литературы. Меня мучает вопрос: почему литература развивалась так неравномерно? Почему одни виды литературы пошли по пути стремительного прогресса, а другие безнадежно застыли на изначальном уровне?

Как обидно сознавать, что есть один вид литературы, почему-то не претерпевший никаких изменений со времен императора Нерона, короля Артура и царя Гороха! Этот вид не так могуч и пышен, как его величественные собратья, но нет никакого сомнения, что он имеет в нашей жизни (я бы даже сказал—для нашей жизни) не менее важное значение. И это — литература о технике безопасности (ТБ).

Нет смысла перечислять все опасности, которые подстерегали и подстерегают человека на протяжении всей истории от первобытного строя до наших дней. И постоянно инстинкт самосохранения направлял человеческую мысль на составление правил безопасности, будь то при охоте на мамонта или при эксплуатации ядерного реактора.

С древнейших времен ТБ существовала как в устном виде («Не ковыряй в носу — пальчик сломаешь»), так и в письменном («Бойся данайцев, дары приносящих!»). Уже к началу новой эры ТБ сформировалась в обширную литературу, воплотившись в основном в трех жанрах: правила, руководства и памятки.

И тут — стоп! Проза, поэзия, драматургия двигались вперед, от эпохи к эпохе, а с литературой о ТБ произошло что-то неладное. Как будто время ее и не коснулось.

У меня в руках — книжка по ТБ под названием «Береги себя». Написана она в жанре памятки доцентом, кандидатом технических наук Л. М. Черняковым для студенческих отрядов транспортного строительства. Издана в Москве, в 1974 году, под редакцией инженера М. Л. Добшица.

Вот этот-то образец и заставил меня прийти к выводу, что в литературе о ТБ уже много столетий царит непонятный застой. Правда, вещи, о которых говорится в памятке, самые современные — железная дорога, электрические машины. Зато все остальное...

Первая глава называется «Прописные истины». Цитирую: «Почему мы говорим «несчастный случай»? «Несчастный» потому, что он приносит людям несчастье — боль, ссадину, ушиб, прокол, порез, разрыв, удар, перелом, вывих, ожог, отравление, увечье, смерть. Ну как, нравится этот ассортимент? А «случай» — потому, что он может случиться, но может и не случиться».

Очень глубокомысленно. Чем не стиль средневекового медицинского трактата?

Между прочим мотив смерти настойчиво повторяется в памятке, там и тут, вызывая ассоциации с мрачным периодом средневековья: О смерти уже было на 3-й странице, а на 8-й читаем: «Прикоснулся, и... страшный удар, судорожно скрюченные пальцы, смерть» (это про электричество). Название же всей электрической главы — «Преданный друг и смертельный враг» — перекликается с некоторыми легендами народов Азии и Африки. В духе этих легенд выдержан и первый абзац: «Электричество — твой верный товарищ. Оно облегчает труд и украшает жизнь. Однако дружественные отношения с ним надо уметь поддерживать. Только чуть оплошай — и электричество станет твоим смертельным врагом». Или: «...попробуй просто прикоснуться к нему (к пострадавшему. — **М. И.**), и ты тоже погиб».

Чтобы читатель сам мог удостовериться в правильности моих выводов, для сравнения привожу такой отрывок: «Тебе будут грозить разные звери и чудовища... Как только они коснутся тебя, они упадут мертвые. ...Ты увидишь старую женщину. Не позволяй ей дотронуться до тебя, иначе ты превратишься в черный камень» (из правил безопасности для Аладдина, составленных Магрибинцем для поисков волшебной лампы).

Приверженность к литературным традициям иногда прямо подводит автора памятки, как явствует из текста на стр. 10:

«Электрический ток и горный поток — аналоги. Непреодолимая преграда для электрического тока — хороший изолятор и, в частности, ...резиновый коврик, диэлектрические боты, перчатки и т. д.».

Эклектическое смешение эпических приемов и современных образов повергает читателя в заблуждение, внушая ему, что резиновый коврик, боты и перчатки — непреодолимая преграда для горного потока...

Тут же, на стр. 11, мы опять видим предостережение, выдержанное в роковых тонах, свойственных язычникам: «Помни, что жизнь твоя висит... на волоске плавкой вставки».

Следующая глава — «Стройка — это порядок» — начинается многообещающе, перенося нас в атмосферу близких нам поучительных сказок: «Уж если назвался строителем, то не позорь эту благородную профессию. Строй культурно» (стр. 18). Сравните: «Ну а уж если золота тебе захочется, — иди в третью комнату. ...Сундук сторожит самая большая собака. ...Сумеешь ты посадить ее на мой передник — твое счастье: не тронет тебя собака» (из руководства по безопасности для Солдата при поисках огнива. Составитель — Ведьма).

Зато потом кандидата технических наук Чернякова вновь отбрасывает в другую эпоху, к тем временам, когда истинные знания было принято скрывать от непосвященных, всячески вуалируя их загадочными фразами. На той же 18-й странице читаем: «Ширина штабеля не должна быть меньше его высоты. Пиломатериалы складывают в штабеля, высота которых при рядовой укладке составляет не более половины ширины штабеля, а при укладке в клетки — не более ширины штабеля». Попробуйте быстро прочитать эти слова два-три раза подряд, и они зазвучат в мозгу как таинственное заклинание.

На ум приходят смутные верования древних, отражающие их путаное мировоззрение, как например: «Стану благословясь, пойду перекрестясь, из избы дверьми, из двора воротами, на улицу широку, под восток, под восточну сторону, под востоком, под восточной стороной выкаталась туча, из энтой тучи выпадала птица железныя когти, булатной нож» (из Заговора на зубную боль—одного из древнейших памятников русской ТБ).

Вообще древний русский фольклор, несомненно, также оказал заметное влияние на составителя памятки. Одна из глав, например, названа «Тюк-тюк-тюк-тюк...» (стр. 19). И далее раскрывается: «Это обтесывают бревна наши плотники». Сказанное поясняется иллюстрациями, кстати, сильно напоминающими первобытные наскальные рисунки.

Широко применяется излюбленный прием сказочников — тавтология, т. е. повторение одного или нескольких слов, которые выступают в качестве своеобразного рефрена:

«Споткнешься — упадешь» (стр. 22).

«Упадешь — пожалеешь» (стр. 26).

«Не становись на лом и не ложись на него... — упадешь» (стр. 35).

«Лом соскользнет — упадешь» (там же).

«При работе от себя ты упадешь» (стр. 36).

«Лом выскользнет, и ты упадешь» (там же).

Вспоминается руководство по безопасности, составленное в свое время Марьей-царевной для Андрея-стрелка, чтобы поймать кота-баюна: «Трех верст не дойдешь, станет одолевать тебя сильный сон — кот-баюн на тебя дремоту напустит. Ты не спи, руку за руку закидывай, ногу за ногу волочи, а где и катком катись. А если уснешь, кот-баюн убьет тебя».

В памятке «Береги себя» нашло свое отражение и искусство Древнего Египта. На стр. 26 заголовок гласит: «Одноэтажный домик — не пирамида Хеопса, но...», и дальше следует уже знакомое «упадешь—пожалеешь»...

«Можно, например, сломать ногу, руку, а если «изловчиться», то и голову. Внизу не пуховая перина и не стог сена, а острые камни, кирпич, бревна или доски»,—пугает доцент Черняков совершенно в духе старых поморских сказаний.

Переворачиваю страницу — а тут задушевно - песенный возглас «Ох, дороги, дороги!..» фигурирует в качестве заголовка...

Я закрываю книжку «Береги себя» (в голове вертится «береги себя — береги нас, не забудь нас — посети Кавказ» или что-то в этом роде) и продолжаю размышлять о судьбах мировой литературы. Меня мучает все тот же вопрос: почему одни виды литературы шли по пути стремительного прогресса, а другие безнадежно застыли на каком-то непонятном уровне?

М. ИГЕЛЬ

От редакции: Публикуя записки нашего литературоведа М. Игеля «Не ложись на лом!», редакция выражает твердую и несколебимую уверенность в том, что бойцы и бойчихи, работая ломом, топором и другими тяжелыми махательными инструментами, не только не станут ложиться, садиться и валиться на них, но и не потеряют никогда способности верно и правильно мыслить, а потому исключительно правильно поймут материал.

— Но мало ли что бывает в жизни! — говорят опытные люди. И с этим нельзя не согласиться. Вот почему мы поясняем и надеемся, что читатели:

а) прорвутся через любые словесные дебри любого пособия и отыщут любую суть;

б) будут читать ТБ и следовать ее правилам так же тщательно, как запихивают пищу в рот во время ее приема;

в) не перестанут уважать ученые степени и звания, так как любой солдат может стать генералом.

P. S. А, кстати, комаров в области поубавилось.

— Холодное будет лето, — говорят старожилы. И с этим тоже трудно не согласиться.

НАША КНИГА

(продолжение)

Нет, трижды правы работники иных продовольственных магазинов, говоря, что книгу жалоб надо держать подальше от потребителя, ибо не для него она существует, а для сведения вышестоящих инстанций. Мы согласны. Стоило нам для вас же купить эту книгу, как вы обязательно стремитесь заполнить ее всяческими записями. А нет бы лучше в свою же стенгазету заметку написать!

Но раз уж взялись мы за гуж, то не говорим, что не дюж. Наш читатель дюж. Он все видит. Все подмечает острым взглядом. А недавно подметил следующее:

«В № 4 (76) за 19 июля с. г. была опубликована заметка С. Артемьева «Успехов тебе, Федя!». Странная она какая-то. Разберитесь, пожалуйста, по всей строгости.

20.07.74.»

От редакции: Еще не успевшая разойтись с юбилейного заседания комиссия по оргвыводам во всем разобралась и совершенно согласна с нашим читателем. Действительно, заметка какая-то странная. С. Артемьеву объявлено пока предупреждение. Создана подкомиссия по разбору странных заметок, которая тут же провела оргзаседание и организационно оформилась, разбившись на четыре сектора. В настоящее время внутри секторов проходят рабочие заседания, имеющие целью ознакомление сотрудников и их руководителей с инструкцией по определению должностных обязанностей работников секторов комиссии.

Наряду с этим отмечено, что в работе комиссии по оргвыводам имеется и ряд положительных моментов. Так, благодаря ее вниманию и полезным советам при 8-й страничке вышел уже пятый номер газеты «Смена» на студенческой стройке».

Комиссия приняла решение поздравить с этим событием нашего читателя, а также в честь выхода пятого номера газеты это и все последующие свои заседания считать юбилейными.

Редактор А. АФАНАСЬЕВ

Наш адрес:
Ленинград, 191023,
Фонтанка, 59
Телефон редакции 10-80-68

Ордена Трудового Красного Знамени типография им. Володарского.

М-38560 Заказ № 2088